



Instituto de Previdência Municipal de Ubatuba – IPMU

Prefeitura Municipal da Estância Balneária de Ubatuba

27/08/2021 – Conselho Fiscal

Ata da **Reunião** do **Conselho Fiscal** do Instituto de Previdência Municipal de Ubatuba – IPMU, realizada aos vinte e sete dias do mês de agosto de 2021, às catorze. Reunião realizada de forma híbrida, por videoconferência, através do aplicativo Zoom (ID 842 0230 9626/ Senha 355323), devido à pandemia do Covid-19 e às orientações da Organização Mundial de Saúde e dos Governos Federal e Estadual e presencial na sede no IPMU. Participantes os Conselheiros Fiscais (Antônio Carlos Berti Gomes, Benedito de Oliveira Julio, Cícero José de Jesus Assunção e Ernely Fragoso) e os membros da Diretoria Executiva (Fernando Augusto Matsumoto, Sirleide da Silva e Wellington Diniz). Conectaram através do aplicativo Zoom a Conselheira Rozemara Cabral Mendes de Carvalho e a Diretora Administrativa Márcia Conceição Fernandes Famadas Rolim. Aberta a reunião a Presidente Sirleide faz uma breve explanação sobre a importância de seguir as orientações com relação a “Pandemia do Covid 19”, sobre a importância da campanha “Agosto Lilás – mês de combate à violência doméstica contra a mulher”, “Agosto Verde Claro – mês de combate ao linfoma” e “Agosto Laranja – mês de conscientização sobre a esclerose múltipla”, conforme processo IPMU/046/2021. Na sequência da reunião, em atendimento a Lei Municipal 2650/2005, a Presidente Sirleide faz uma explanação sobre o **Relatório de Prestação de Contas**, conforme documentos acostado no processo **IPMU/141/2021**, encaminhados por e-mail para análise dos Conselheiros Fiscais: **IPMU/186/2019** referente a concessão de aposentadoria por tempo de contribuição a Rosilda Aparecida Pathick. **IPMU/031/2021** referente ao indeferimento do recurso administrativo em face da decisão que indeferiu o pedido de pensão por morte ao requerente, Wallace Taborda de Oliveira, pelo falecimento da servidora aposentada Hilda Taborda de Lima. Conforme Parecer Jurídico 096/2021 e por todas as razões e fundamentos jurídicos acostados no processo, improvimento do recurso administrativo. **IPMU/089/2021** referente o sobrestamento da concessão de aposentadoria por tempo de contribuição requerida pela servidora Maria Lúcia Nery Querido, em atendimento ao artigo 232 da Lei Municipal 2.995/2007 – Estatuto dos Servidores Municipais de Ubatuba. **IPMU/113/2021** referente a concessão de aposentadoria por tempo de contribuição a Sebastião Leandro de Lima. **IPMU/115/2021** referente a concessão de aposentadoria por idade a Valderly Lemos Ribeiro. **IPMU/116/2021** referente a concessão de aposentadoria por invalidez a Jocimar de Jesus. **IPMU/117/2021** referente a concessão de aposentadoria por invalidez a Claudionor Quirino dos Santos Jr. **IPMU/120/2021** referente a concessão de pensão temporária a Murilo de Oliveira Trindade pelo falecimento da servidora ativa Juliana Rodrigues de Oliveira. **IPMU/121/2021** referente a concessão de pensão Vitalícia a Andressa Santana Lemos Costa Ferreira e temporária a Enzo Gabriel Ferreira dos Santos, Gael Ferreira dos Santos, Amanda Cavaglieri dos Santos, Leonardo Cavaglieri dos Santos e Eduardo Ferreira dos Santos, pelo falecimento do servidor ativo Fabríano Duarte dos Santos, aprovada por unanimidade. **IPMU/123/2021** referente a concessão de aposentadoria especial de professor a Heloisa Helena Ramos Santinho. **IPMU/133/2021** referente a concessão de aposentadoria por tempo



Instituto de Previdência Municipal de Ubatuba – IPMU

Prefeitura Municipal da Estância Balneária de Ubatuba

de contribuição a Wilson José de Lima Galvão, aprovada por unanimidade. **IPMU/135/2021** referente a concessão de aposentadoria por invalidez a Luiz Carlos dos Santos. **IPMU/136/2021** referente a concessão de aposentadoria por invalidez a Guilherme Gomes. **IPMU/138/2021** referente a concessão de pensão vitalícia a Carlota Maria dos Santos pelo falecimento do servidor aposentado Norival Dias dos Santos. **IPMU/139/2021** referente a concessão de pensão vitalícia a Antonio Fernandes de Almeida pelo falecimento da servidora aposentada Sinéia Mendes da Silva Almeida. **IPMU/139/2021** referente a concessão de aposentadoria por tempo de contribuição a Valdir Salomão do Prado, aprovada por unanimidade. **IPMU/104/2020** referente ao relatório de alerta do Tribunal de Contas do Estado de São Paulo: avaliação das receitas previstas e arrecadadas do 1º semestre de 2021, processo TC 3065/989/21. **S.A/14.840/2019**, referente à implementação do **regime de Previdência Complementar** em atendimento à Emenda Constitucional 103/2019. Conforme Comunicado do Tribunal de Contas do Estado de São Paulo nº 034/2021, os Municípios deverão instituir até 13 de novembro de 2021, por lei de iniciativa do Poder Executivo, regime de previdência complementar, independentemente de possuírem servidores com remuneração acima do teto do RGPS, que será efetivado oportunamente por intermédio de entidade fechada de previdência complementar. A não instituição do Regime de Previdência Complementar no prazo estipulado impossibilitará a emissão do Certificado de Regularidade Previdenciária – CRP, documento necessário para: realizar as transferências voluntárias de recursos pela União, celebrar acordos, contratos e convênios, bem como, para receber empréstimos e financiamentos de órgãos ou entidades da administração direta e indireta da União, liberar recursos de empréstimos e financiamentos por instituições financeiras; e receber os pagamentos referentes à compensação previdenciária. Processo em tramitação na Prefeitura Municipal. Grupo de Trabalho formado e primeira reunião realizada em 09/07/2021 para elaboração da Proposta de Projeto de Lei. **S.A/3833/2021** referente ao projeto de lei que altera a contribuição previdenciária patronal de 16,25% para 18,41% em atendimento ao Parecer Atuarial e ao Demonstrativo do Resultado da Avaliação Atuarial encaminhado à Secretaria de Políticas de Previdência Social. Processo em tramitação na Prefeitura Municipal. **Câmara Municipal**, referente ao Ofício 022/2021 pedido de informações sobre o resultado da Avaliação Atuarial – base dezembro 2020. **Recomendação CNRPPS nº 02/2021**, sobre o cumprimento da Emenda Constitucional nº 103/2019. **IPMU/015/2021** referente ao relatório do Programa de Preparação para Aposentadoria do 1º e 2º Trimestre de 2021. **IPMU/106/2021** referente ao relatório de controle interno de atendimento do mês de julho/2021. **IPMU/125/2021** referente às aplicações financeiras do mês de julho/2021 e a aprovação das deliberações do Comitê de Investimentos na reunião ordinária realizada no dia 25/08/2021. Ao conceder a palavra aos membros, não houve a interposição de nenhum recurso, restando **aprovada sem ressalva, a Prestação de Contas do IPMU referente ao mês de julho/2021**. Dando sequência à pauta, os Conselheiros Fiscais são informados: 1-) **Abipem**, referente ao 3º Congresso Brasileiro de Investimentos que será realizado em Florianópolis nos dias 15, 16 e 17 de Setembro de 2021, com a participação dos membros do Comitê de Investimentos. 2-) **Apeprem**, referente ao 17º Congresso Estadual que será



Instituto de Previdência Municipal de Ubatuba – IPMU

Prefeitura Municipal da Estância Balneária de Ubatuba

realizado em São José do Rio Preto nos dias 05, 06 e 07 de Outubro de 2021, com a participação de membros do Conselho de Administração, Conselho Fiscal e Diretoria Executiva. Para encerrar a reunião os Conselheiros Administrativos são informados da data das próximas reuniões: 09/09 (reunião virtual com o Banco do Brasil) e 29/09 (reunião ordinária). Nada mais havendo a tratar, foi encerrada a reunião, e para que conste, eu, Fernando Augusto Matsumoto, que secretariei os trabalhos, lavrei a presente ata que após lida e aprovada, vai por mim assinada, e pelos demais presentes.

Antônio Carlos Berti Gomes

Membro
Conselho Fiscal

Benedito de Oliveira Julio

Membro
Conselho Fiscal

Ernelly Fragoso

Membro
Conselho Fiscal

Cícero José de Jesus

Assunção
Membro
Conselho Fiscal

Fernando Augusto

Matsumoto
Diretor Financeiro

Sirleide da Silva

Presidente

Wellington Diniz

Controlador Interno



Parecer do Conselho Fiscal **Relatório de Investimentos**

Conforme Lei Municipal nº 2.650 de 16 de Fevereiro de 2005, no desempenho de suas competências de que trata o Regimento Interno, os membros do Conselho Fiscal do Instituto de Previdência Municipal de Ubatuba - IPMU, na reunião ordinária realizada nesta data, após a apresentação do **Relatório Financeiro** referente ao mês de **julho/2021**, conforme processo **IPMU/125/2021** (análise conjuntural de mercado econômico, mercado financeiro e monitoramento das variáveis macroeconômicas, avaliação mensal de risco de mercado da carteira de Investimentos, análise de relatório de rentabilidade dos fundos de investimentos e acompanhamento da Política Anual de Investimentos – 2021) deliberaram por sua **APROVAÇÃO**, bem como as estratégias de investimentos adotadas pelos membros do Comitê de Investimentos na reunião ordinária realizada no dia **25/08/2021**.

Ubatuba, 27 de Agosto de 2021

Antônio Carlos Berti Gomes
Conselho Fiscal

Benedito de Oliveira Julio
Conselho Fiscal

Cícero José de Jesus Assunção
Conselho Fiscal

Ernelly Fragoso
Conselho Fiscal

Reunião Conselho Fiscal 27/08/2021

IPMU > Boas Práticas > Reunião Conselho Fiscal 27/08/2021

Postado em [Boas Práticas, Notícias](#)Reunião do Conselho de Administração
27/08/2021

Reunião do Conselho Fiscal do Instituto de Previdência Municipal de Ubatuba – IPMU, realizada aos vinte e sete dias do mês de agosto de 2021, às catorze. Reunião realizada de forma híbrida, por videoconferência, através do aplicativo Zoom (ID 842 0230 9626/ Senha 355323), devido à pandemia do Covid-19 e às orientações da Organização Mundial de Saúde e dos Governos Federal e Estadual e presencial na sede no IPMU. Participantes os Conselheiros Fiscais (Antônio Carlos Berti Gomes, Benedito de Oliveira Julio, Cícero José de Jesus Assunção e Ernely Fragoso) e os membros da Diretoria Executiva (Fernando Augusto Matsumoto, Sirleide da Silva e Wellington Diniz). Conectaram através do aplicativo Zoom a Conselheira Rozemara Cabral Mendes de Carvalho e a Diretora Administrativa Márcia Conceição Fernandes Famadas Rolim. Aberta a reunião a Presidente Sirleide faz uma breve explanação sobre a importância de seguir as orientações com relação a “Pandemia do Covid 19”, sobre a importância da campanha “Agosto Lilás – mês de combate à violência doméstica contra a mulher”, “Agosto Verde Claro – mês de combate ao linfoma” e “Agosto Laranja – mês de conscientização sobre a esclerose múltipla”, conforme processo IPMU/046/2021. Na sequência da reunião, em atendimento a Lei Municipal 2650/2005, a Presidente Sirleide faz uma

explicação sobre o Relatório de Prestação de Contas, conforme documentos acostado no processo IPMU/141/2021, encaminhados por e-mail para análise dos Conselheiros Fiscais: IPMU/186/2019 referente a concessão de aposentadoria por tempo de contribuição a Rosilda Aparecida Pathick. IPMU/031/2021 referente ao indeferimento do recurso administrativo em face da decisão que indeferiu o pedido de pensão por morte ao requerente, Wallace Taborda de Oliveira, pelo falecimento da servidora aposentada Hilda Taborda de Lima. Conforme Parecer Jurídico 096/2021 e por todas as razões e fundamentos jurídicos acostados no processo, improvidamento do recurso administrativo. IPMU/089/2021 referente o sobrestamento da concessão de aposentadoria por tempo de contribuição requerida pela servidora Maria Lúcia Nery Querido, em atendimento ao artigo 232 da Lei Municipal 2.995/2007 – Estatuto dos Servidores Municipais de Ubatuba. IPMU/113/2021 referente a concessão de aposentadoria por tempo de contribuição a Sebastião Leandro de Lima. IPMU/115/2021 referente a concessão de aposentadoria por idade a Valderly Lemos Ribeiro. IPMU/116/2021 referente a concessão de aposentadoria por invalidez a Jocimar de Jesus. IPMU/117/2021 referente a concessão de aposentadoria por invalidez a Claudionor Quirino dos Santos Jr. IPMU/120/2021 referente a concessão de pensão temporária a Murilo de Oliveira Trindade pelo falecimento da servidora ativa Juliana Rodrigues de Oliveira. IPMU/121/2021 referente a concessão de pensão Vitalícia a Andressa Santana Lemos Costa Ferreira e temporária a Enzo Gabriel Ferreira dos Santos, Gael Ferreira dos Santos, Amanda Cavaglieri dos Santos, Leonardo Cavaglieri dos Santos e Eduardo Ferreira dos Santos, pelo falecimento do servidor ativo Fabiano Duarte dos Santos, aprovada por unanimidade. IPMU/123/2021 referente a concessão de aposentadoria especial de professor a Heloisa Helena Ramos Santinho. IPMU/133/2021 referente a concessão de aposentadoria por tempo de contribuição a Wilson José de Lima Galvão, aprovada por unanimidade. IPMU/135/2021 referente a concessão de aposentadoria por invalidez a Luiz Carlos dos Santos. IPMU/136/2021 referente a concessão de aposentadoria por invalidez a Guilherme Gomes. IPMU/138/2021 referente a concessão de pensão vitalícia a Carlota Maria dos Santos pelo falecimento do servidor aposentado Norival Dias dos Santos. IPMU/139/2021 referente a concessão de pensão vitalícia a Antonio Fernandes de Almeida pelo falecimento da servidora aposentada Sinéia Mendes da Silva Almeida. IPMU/139/2021 referente a concessão de aposentadoria por tempo de contribuição a Valdir Salomão do Prado, aprovada por unanimidade. IPMU/104/2020 referente ao relatório de alerta do Tribunal de Contas do Estado de São Paulo: avaliação das receitas previstas e arrecadadas do 1º semestre de 2021, processo TC 3065/989/21. S.A/14.840/2019, referente à implementação do regime de Previdência Complementar em atendimento à Emenda Constitucional 103/2019. Conforme Comunicado do Tribunal de Contas do Estado de São Paulo nº 034/2021, os Municípios deverão instituir até 13 de novembro de 2021, por lei de iniciativa do Poder Executivo, regime de previdência complementar, independentemente de possuírem servidores com remuneração acima do teto do RGPS, que será efetivado oportunamente por intermédio de entidade fechada de previdência complementar. A não instituição do Regime de Previdência Complementar no prazo estipulado impossibilitará a emissão do Certificado de Regularidade Previdenciária – CRP, documento necessário para: realizar as transferências voluntárias de recursos pela União, celebrar acordos, contratos e convênios, bem como, para receber empréstimos e financiamentos de órgãos ou entidades da administração direta e indireta da União, liberar recursos de empréstimos e financiamentos por instituições financeiras; e receber os pagamentos referentes à compensação previdenciária. Processo em tramitação na Prefeitura Municipal. Grupo de Trabalho formado e primeira reunião realizada em 09/07/2021 para elaboração da Proposta de Projeto de Lei. S.A/3833/2021 referente ao projeto de lei que altera a contribuição previdenciária patronal de 16,25% para 18,41% em atendimento ao Parecer Atuarial e ao Demonstrativo do Resultado da Avaliação Atuarial encaminhado à Secretaria de Políticas de Previdência Social. Processo em tramitação na Prefeitura Municipal. Câmara Municipal, referente ao Ofício 022/2021 pedido de informações sobre o resultado da Avaliação Atuarial – base dezembro 2020. Recomendação CNRPPS

nº 02/2021, sobre o cumprimento da Emenda Constitucional nº 103/2019. IPMU/015/2021 referente ao relatório do Programa de Preparação para Aposentadoria do 1º e 2º Trimestre de 2021. IPMU/106/2021 referente ao relatório de controle interno de atendimento do mês de julho/2021. IPMU/125/2021 referente às aplicações financeiras do mês de julho/2021 e a aprovação das deliberações do Comitê de Investimentos na reunião ordinária realizada no dia 25/08/2021. Ao conceder a palavra aos membros, não houve a interposição de nenhum recurso, restando aprovada sem ressalva, a Prestação de Contas do IPMU referente ao mês de julho/2021. Dando sequência à pauta, os Conselheiros Fiscais são informados: 1-) Abipem, referente ao 3º Congresso Brasileiro de Investimentos que será realizado em Florianópolis nos dias 15, 16 e 17 de Setembro de 2021, com a participação dos membros do Comitê de Investimentos. 2-) Apepsem, referente ao 17º Congresso Estadual que será realizado em São José do Rio Preto nos dias 05, 06 e 07 de Outubro de 2021, com a participação de membros do Conselho de Administração, Conselho Fiscal e Diretoria Executiva. Para encerrar a reunião os Conselheiros Administrativos são informados da data das próximas reuniões: 09/09 (reunião virtual com o Banco do Brasil) e 29/09 (reunião ordinária).





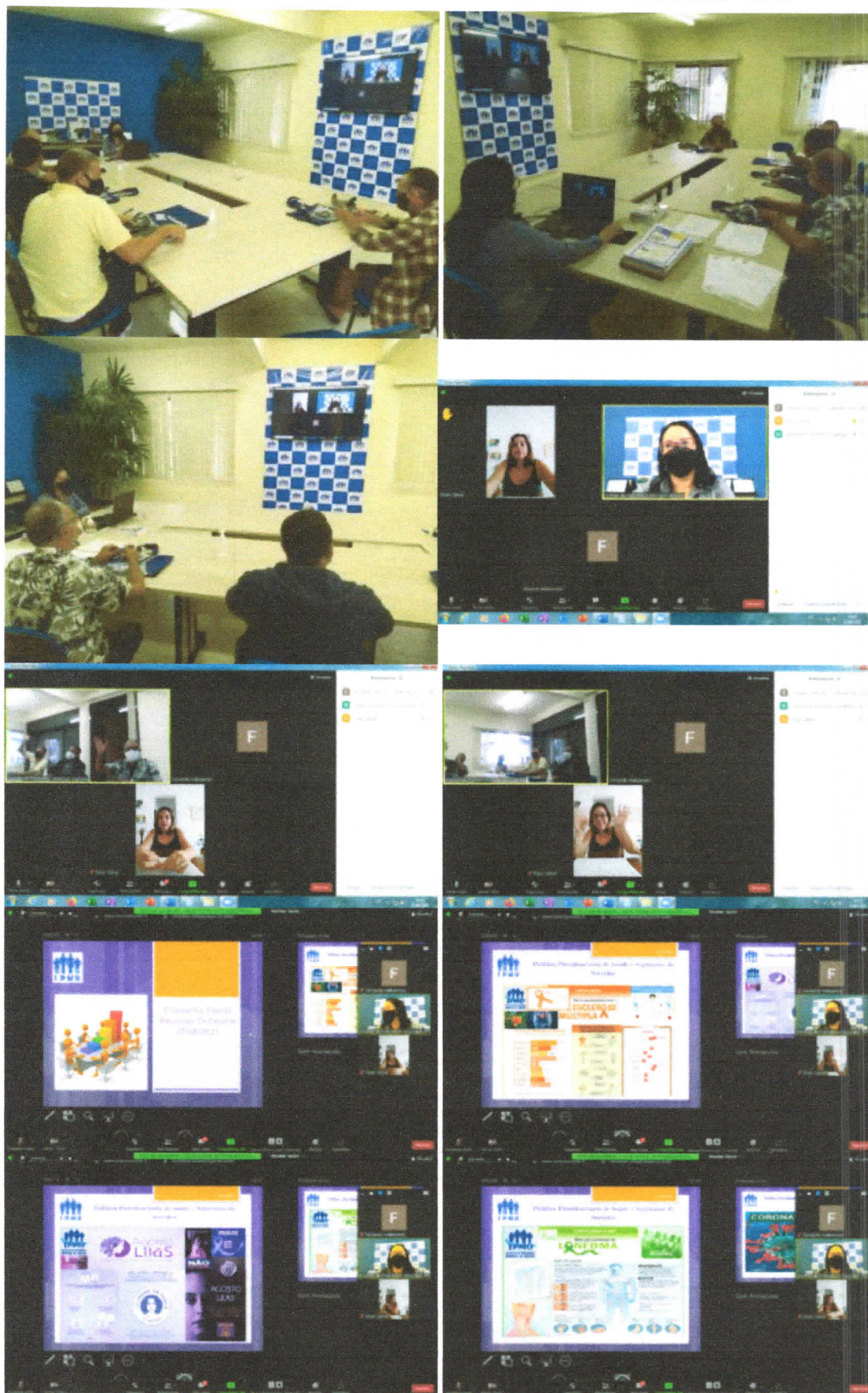

The image displays a series of 10 screenshots from a Zoom meeting, arranged in two columns and five rows. Each screenshot shows a presentation slide with a blue header and footer, and a video thumbnail of a participant at the bottom. The slides cover the following topics:

- Slide 1 (Top Left):** "CORONAVIRUS" with a table showing 24337 cases.

Estado	Ativos	Óbitos	Total	Atividade
AC	83	6470	37	38
AM	106	7253	107	32
AP	982	7403	129	26
BA	988	7802	129	38
CE	45	8376	144	63
- Slide 2 (Top Right):** "Processos Previdenciários" with a table showing 2204, 83, 6470, 37, 38.
- Slide 3 (Second Row Left):** "Processos Previdenciários" with a list of processes.
- Slide 4 (Second Row Right):** "Processos Previdenciários" with a bar chart.
- Slide 5 (Third Row Left):** "Benefícios Previdenciários" with a bar chart.
- Slide 6 (Third Row Right):** "Tribunal de Contas Estado de São Paulo" with a document snippet.
- Slide 7 (Fourth Row Left):** "SA/1484/2015" with a document snippet.
- Slide 8 (Fourth Row Right):** "SA/1533/2021" with a document snippet.
- Slide 9 (Bottom Row Left):** "Recomendação CNRPPS 02/2021" with text regarding the fulfillment of provisions of the Constitutional Amendment 183/2015.
- Slide 10 (Bottom Row Right):** "IPMU015/2021" with a list of items: 1º Trabalho realizado 133 casos e 142 cartas de encaminhamento; 2º Realização do Cálculo de Aposentadoria; 3º Distribuição para atribuição de Aposentadoria; 4º Parcelamento de Dívidas e Contribuições; 5º Alteração de Benefícios; 6º Outros assuntos.

The image shows a Zoom meeting interface with a grid of presentation slides. The slides cover various financial and investment topics, including:

- IPMU 15/2021 - Programa de Preparação para Operatividade:** Slides showing pie charts and data for different categories.
- Relatório de Investimentos:** Slides featuring a red cover image and text.
- MERCADO FINANCEIRO:** A slide with a red header and text discussing market conditions.
- Indicadores Bônus Variável:** A slide with a line chart showing performance over time.
- Resultado dos Investimentos:** A slide containing a table with columns for 'Investimento', 'Desinvestimento', and 'Resultado', and rows for 'Dez/20', 'Fevereiro', 'Abril', 'Junho', and 'Agosto'.
- Análise Carteira de Investimentos:** A slide with a pie chart.
- Aptidão por esquadramentos:** A slide with a bar chart.
- Diversificação por classe de ativos:** A slide with a bar chart.
- Alocação por gênero:** A slide with a pie chart.

Each slide includes the IPMU logo and a small video thumbnail of a participant in the bottom right corner.



Conselho Fiscal Reunião Ordinária 27/08/2021

2

27/08/2021



Política Previdenciária de Saúde e Segurança do Servidor



AGOSTO LARANJA

Mês de conscientização sobre a

ESCLEROSE MÚLTIPLA

30 de agosto
Dia Nacional de Conscientização sobre a Esclerose Múltipla



Esclerose Múltipla no Mundo

Formas das principais manifestações

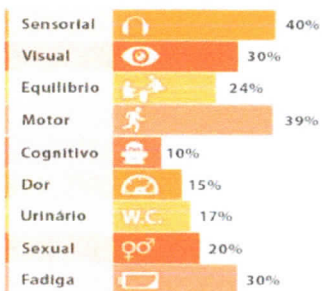

fonte: Federação Internacional de Esclerose Múltipla

ALGUNS SINTOMAS DA ESCLEROSE MÚLTIPLA



SINTOMAS



Política Previdenciária de Saúde e Segurança do Servidor



Campanha de Combate à Violência Doméstica Contra a Mulher

7 DE AGOSTO

AGOSTO LILÁS
MÊS DE PROTEÇÃO À MULHER

UM MÊS. UMA COR. UMA LUTA.

NÃO SE CALE

AGOSTO LILÁS

MÊS DE CONSCIENTIZAÇÃO PELO FIM DA VIOLÊNCIA CONTRA A MULHER

DENUNCIE! LIGUE 180

Agosto LILÁS e família

CONHEÇA AS DIFERENTES SITUAÇÕES DE VIOLÊNCIA CONTRA A MULHER E DENUNCIE!



UMA LEI PARA PROTEGER AS MULHERES EM SITUAÇÃO DE VIOLÊNCIA DOMÉSTICA E FAMILIAR



São consideradas violência doméstica e familiar contra a mulher, segundo a lei: violência física, violência psicológica, violência sexual, violência moral e violência patrimonial. Procure saber mais sobre cada uma.

Política Previdenciária de Saúde e Segurança do Servidor



FIQUE POR DENTRO

Linfoma Não-Hodgkin

É um tipo de câncer. O tumor ocorre no sistema linfático, que inclui uma rede de tubos estreitos que se ramificam, assim como os vasos sanguíneos, dentro dos tecidos de todo o organismo.

O câncer

No linfoma Não-Hodgkin, as células do sistema linfático se dividem e crescem sem ordem ou controle ou as mais velhas não morrem como normalmente deveria ocorrer.

O tumor pode começar em quase todos os lugares do corpo. Pode ocorrer em um único linfonodo, em um grupo de linfonodos ou em outro órgão.

E pode se disseminar para quase todas as regiões do corpo, incluindo o fígado, a medula óssea e o baço.

SINTOMAS

Presença de edemas dolorosos no pescoço, na axila

Febre sem causa

Suor noturno

Fadiga constante

Perda de peso inexplicada

Manchas avermelhadas na pele



Infográfico: Rubens Pires

O sistema linfático

Os vasos linfáticos conduzem a linfa, um líquido aquoso e incolor que contém as células que combatem as infecções e que são denominadas linfócitos. Ao longo dessa rede de vasos, há pequenos órgãos chamados linfonodos.

Agrupamentos de linfonodos são encontrados nas axilas, virilha, pescoço e abdômen. Outras partes do sistema linfático estão localizadas no baço, amígdalas e medula óssea.

Causas do câncer

- Pessoas com o organismo debilitado, como portadores de HIV ou quem fez transplante.
- Manuseio de produtos tóxicos, como pesticidas, solventes ou fertilizantes.
- Idosos, com mais de 60 anos.

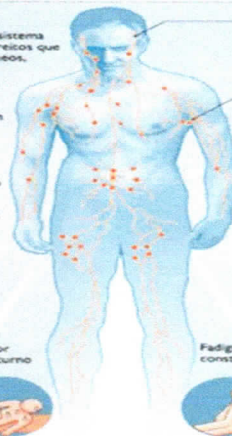
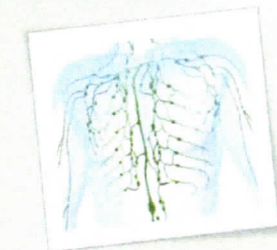



Política Previdenciária de Saúde e Segurança do Servidor

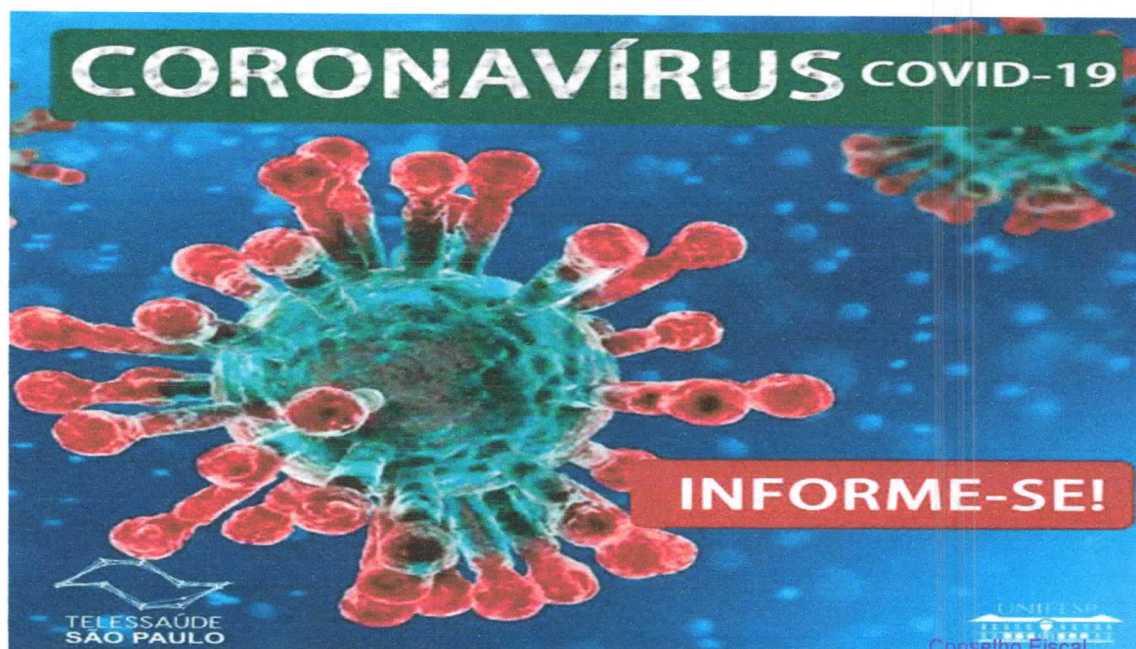

Política Previdenciária de Saúde e Segurança do Servidor

 **CORONAVÍRUS**
BOLETIM OFICIAL DE UBATUBA
N° 512 | 24 de agosto de 2021

24337 casos notificados

em investigação 45	recuperados 8232	vacinas aplicadas 87340
descartados 15913	confirmados 8379	internados 3 <small>○ Santa Casa 3 outros municípios</small>
óbitos confirmados 144	óbitos suspeitos ○	internações ○ Enfermaria 3 UTI

Atenção: a divulgação de resultados não oficiais poderá ser enquadrada como crime contra a saúde pública
Publicado em www.ubatuba.sp.gov.br/covid-19/
www.facebook.com/PrefeituraMunicipalDeUbatuba



Política Previdenciária de Saúde e Segurança do Servidor

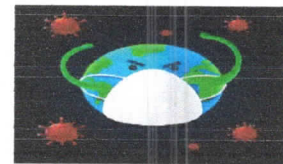
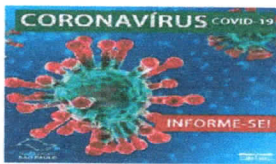

Data	Investigação	Confirmado	Óbitos	Internados
22/04	63	6470	97	38
20/05	105	7233	107	32
20/06	582	7403	125	20
18/07	988	7602	129	08
24/07	45	8379	144	03



Processos para Conhecimento

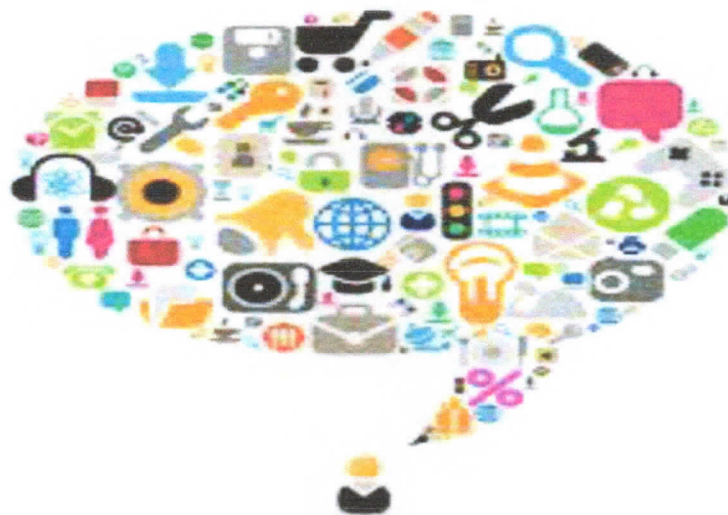



Processos Previdenciários

1	IPMU/186/2019	Rosilda Aparecida Pathick – aposentadoria por tempo de contribuição	Aprovado
2	IPMU/031/2021	Wallace Taborda de Oliveira – pensão temporária	Indeferido
3	IPMU/089/2021	Maria Lúcia Nery Querido – aposentadoria por tempo de contribuição	Sobrestado
4	IPMU/113/2021	Sebastião Leandro de Lima – aposentadoria por tempo de contribuição	Aprovado
5	IPMU/115/2021	Valdery Lemos Ribeiro - aposentadoria por idade	Aprovado
6	IPMU/116/2021	Jocimar de Jesus – aposentadoria por invalidez	Aprovado
7	IPMU/117/2021	Claudionor Quirino dos Santos Jr – aposentadoria por invalidez	Aprovado
8	IPMU/120/2021	Murilo de Oliveira Trindade – pensão vitalícia	Aprovado



Processos Previdenciários

9	IPMU/121/2021	Andressa Samanta Lemos Costa Ferreira – pensão vitalícia	Aprovado
10	IPMU/123/2021	Heloisa Helena Ramos Santinho – aposentadoria professor	Aprovado
11	IPMU/133/2021	Wilson José de Lima Galvão – aposentadoria por tempo de contribuição	Aprovado
12	IPMU/135/2021	Luiz Carlos dos Santos – aposentadoria por invalidez	Aprovado
13	IPMU/136/2021	Guilherme Gomes – aposentadoria por invalidez	Aprovado
14	IPMU/138/2021	Carlota Maria dos Santos – pensão vitalícia	Aprovado
15	IPMU/139/2021	Antônio Fernandes de Almeida – pensão vitalícia	Aprovado
16	IPMU/139/2021	Valdir Salomão do Prado – aposentadoria por tempo de contribuição	Aprovado



Benefícios Previdenciários

■ 2015 ■ 2016 ■ 2017 ■ 2018 ■ 2019 ■ 2020 ■ ago/21

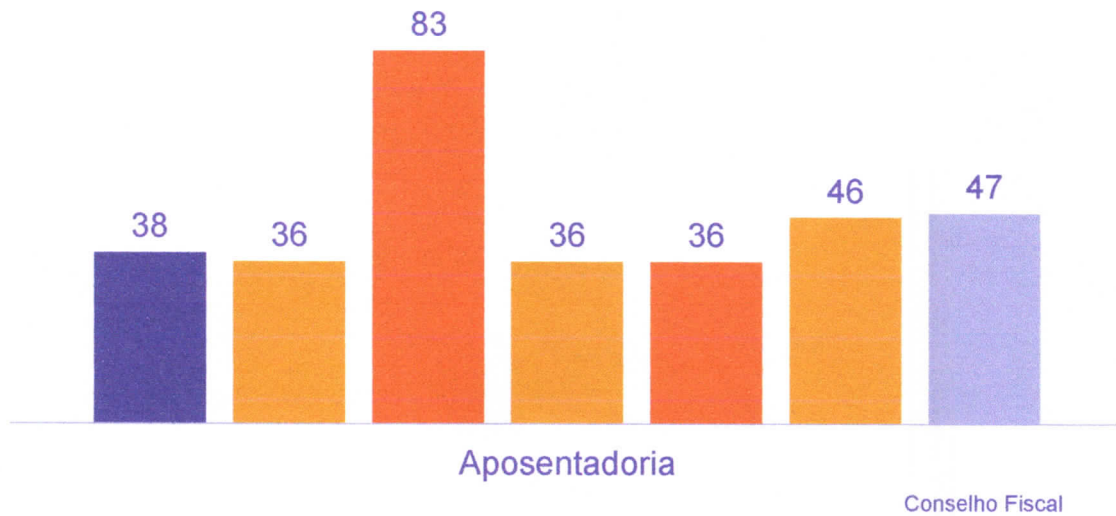

Benefícios Previdenciários

■ 2015 ■ 2016 ■ 2017 ■ 2018 ■ 2019 ■ 2020 ■ ago/21

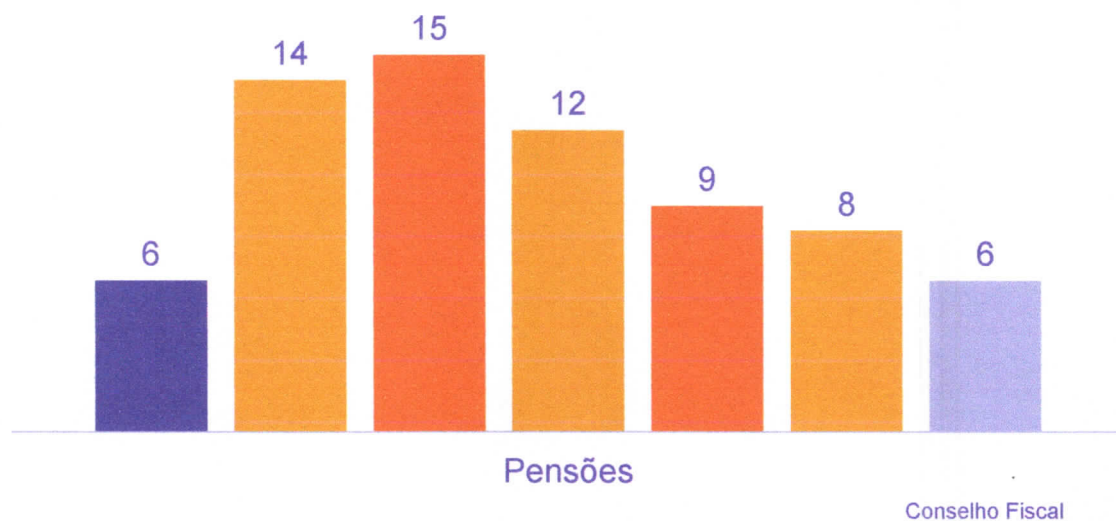



Tribunal de Contas Estado de São Paulo

IPMU/104/2020

Relatório de Alerta Receitas Previstas x Arrecadadas



Tribunal de Contas do Estado de São Paulo

RELATÓRIO DE ALERTA - RPPS

Processo TC 3065/989/21
 Poder EXECUTIVO
 Município Ubatuba
 Entidade INSTITUTO DE PREVIDÊNCIA MUNICIPAL DE UBATUBA
 Período 06/2021
 Auditor Dr. Sammy Wurman
 Unidade Fiscalizadora UR-14 UNIDADE REGIONAL DE GUARATINGUETA
 Responsável Sirleide da Silva
 Cargo DIRIGENTE
 CPF 133.339.578-76
 Período de Gestão 01/01/2021 a 31/12/2021

Conselho Fiscal



1 - Assunto de Fiscalização: Avaliação das Receitas Previstas e Arrecadadas do RPPS

1.1 - Contribuição Patronal

Receita Prevista	R\$ 7.950.000,00
Receita Arrecadada	R\$ 5.563.219,15
Variação	30,02%
Percentual limite	10,00%

1.2 - Contribuição dos Servidores (Ativos, Inativos e Pensionistas)

Receita Prevista	R\$ 7.224.999,96
Receita Arrecadada	R\$ 5.176.845,51
Variação	28,35%
Percentual limite	10,00%

Conselho Fiscal



1.3 - Aporte para Equacionamento do Déficit Atuarial

Receita Prevista	R\$ 1.843.750,02
Receita Arrecadada	R\$ 1.582.766,13
Varição	14,16%
Percentual limite	10,00%

Conselho Fiscal



■ dez/11 ■ dez/12 ■ dez/13 ■ dez/14 ■ dez/15 ■ dez/16 ■ dez/17 ■ dez/18
 ■ dez/19 ■ dez/20 ■ jan/21 ■ fev/21 ■ mar/21 ■ abr/21 ■ mai/21 ■ jun/21

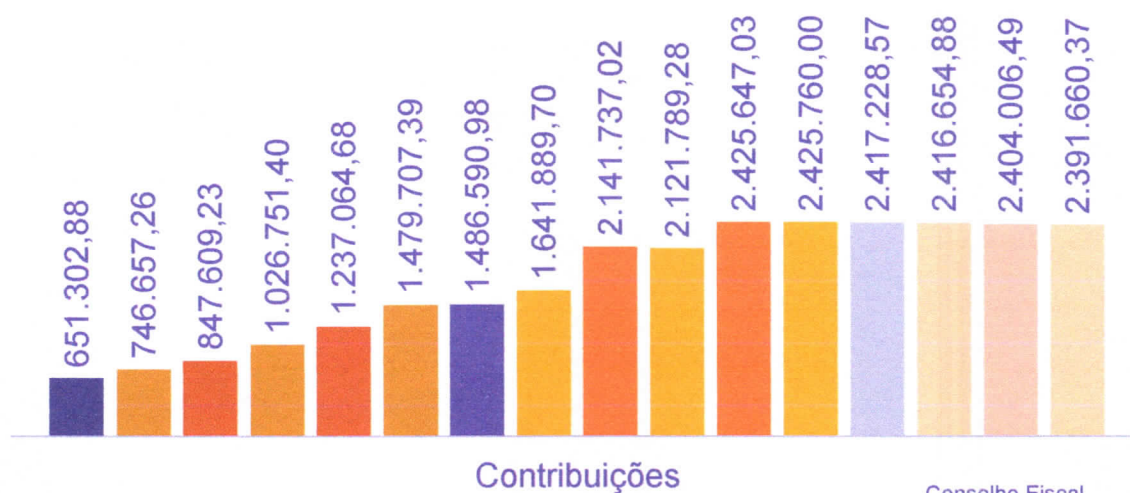

Contribuições

Conselho Fiscal



SA/14840/2019

Previdência Complementar

- Prazo: 13/11/2021
- Processo em tramitação na PMU/Jurídico
- Criação de Grupo de Trabalho com representantes do IPMU
- Processo na SAJ

COMUNICADO SDG Nº 34/2021

O TRIBUNAL DE CONTAS DO ESTADO DE SÃO PAULO, com fundamento no § 6º do art. 9º e art. 33 da Emenda Constitucional 103/19, §§ 14 a 16 do art. 40 e art. 202 da Constituição Federal e em face do disposto da Lei Complementar 109 de 2004 e da Resolução do Conselho de Gestão da Previdência Complementar de 19 de fevereiro de 2004,

COMUNICA PREFEITOS DE MUNICÍPIOS QUE POSSUAM REGIME PRÓPRIO DE PREVIDÊNCIA SOCIAL QUE

Os Municípios deverão instituir até 13 de novembro de 2021, por lei de iniciativa do Poder Executivo, regime de previdência complementar, independentemente de possuírem servidores com remuneração acima do teto do RPPS, que será efetivado oportunamente por intermédio de entidade fechada de previdência complementar.

O convênio de adesão à Entidade Fechada de Previdência Complementar deve ser precedido de processo de seleção pública, de acordo com os princípios previstos no art. 37 da Constituição Federal.

O processo de seleção deve contemplar, no mínimo, exigências de qualificação técnica e econômica indispensáveis à garantia da boa prestação de gestão dos planos de benefícios, comprovação de experiência da entidade, características do plano de benefícios oferecido, histórico de rentabilidade dos planos, forma de operação da entidade assim como análise da economicidade das propostas.

Outrossim, recomenda-se constar do processo de seleção formalizado: publicação do edital, o comparativo das propostas e a motivação da escolha, podendo ser estabelecido, após a contratação, processo formal de acompanhamento da gestão do plano de benefícios.

Alerta-se que a não instituição do Regime de Previdência Complementar no prazo estipulado impossibilitará a emissão do Certificado de Regularidade Previdenciária - CRP, documento necessário para realizar as transferências voluntárias de recursos pela União, celebrar acordos, contratos e convênios; bem como, para receber empréstimos e financiamentos de órgãos ou entidades de administração direta e indireta da União, liberar recursos de empréstimos e financiamentos por instituições financeiras, e receber os pagamentos referentes à compensação previdenciária.

SDG, em 18 de junho de 2021.

SÉRGIO CIQUERA ROSSI
SECRETÁRIO-DIRETOR GERAL



SA/14840/2019

Previdência Complementar

25/08/2021

Investimentos RPPS

Só 24 entes federativos têm
previdência complementar
funcionando

19/07/2021 07:29:30 3 min e 26 segundos

Levantamento feito pelo Ministério da Economia indica que até a última quarta-feira (14/07) apenas 24 entes federativos, entre os 2.149 estados e municípios que possuem Regimes Próprios de Previdência Social (RPPS), ofereciam planos de previdência complementar para seus servidores com salários acima do teto do INSS.

A Lei Complementar 103/2019, que instituiu a Reforma da Previdência, dá prazo até o **dia 12 de novembro** para que estados e municípios com RPPS passem a oferecer planos de previdência aos seus servidores.



SA/14840/2019

Previdência Complementar

Dos 24 entes federativos com planos em funcionamento e sendo oferecidos aos servidores, um é o Distrito Federal, 14 são estaduais e nove são municipais. Além deles, dois estados e dois municípios já criaram os planos mas ainda não estavam oferecendo-os aos seus servidores.

- ❑ Além do Distrito Federal, os 14 estados com planos em funcionamento são: Rio Grande do Sul, Santa Catarina, São Paulo, Rio de Janeiro, Espírito Santo, Mato Grosso do Sul, Goiás, Mato Grosso, Roraima, Bahia, Sergipe, Alagoas e Piauí. Os estados do Paraná e Ceará já criaram seus planos, mas ainda não começaram a oferecê-los aos servidores.
- ❑ Os nove municípios com planos em funcionamento são: São Paulo, Curitiba (PR), Santa Fé do Sul (SP), Birigui (SP), Guarulhos (SP), Osasco (SP), Jales (SP), Ribeirão Preto (SP) e Louveira (SP).
- ❑ Porto Alegre (RS) e Não-Me-Toque (RS) tem planos autorizados mas ainda não começaram a oferecê-los aos servidores.

Conselho Fiscal



SA/3383/2021

Projeto de Lei de aumento da Contribuição Patronal

Processo em
tramitação junto a
Gabinete em
04/08/2021:
De: 16,25%
Para: 18,41%



PREFEITURA MUNICIPAL DA ESTANCIA BALNEARIA DE UBATUBA

Mínuta Projeto de Lei

ALTERA INCISO II DO ARTIGO 57 DA LEI 2855/2005, QUE DISPÕE SOBRE O REGIME PRÓPRIO DE PREVIDÊNCIA SOCIAL - RPPS.

FLAVIA CÔMITTE DO NASCIMENTO (FLAVIA PASCOAL), Prefeita Municipal da Estância Balneária de Ubatuba, Estado de São Paulo, usando das atribuições que lhe são conferidas por Lei, de Ubatuba,

FAÇO SABER que a Câmara Municipal aprovou e eu sanciono e promulgo a seguinte Lei:

Art. 1º Altera o inciso II do Artigo 57 de Lei nº 2.050 de 10 de fevereiro de 2005 que dispõe sobre o Regime Próprio de Previdência Social - RPPS, a vigorar com a seguinte redação:

Art. 1º (...)

6.3

II- Transferências Financeiras do Município, no valor correspondente a 18,41% (dezoito vírgula quarenta e um por cento) do salário de contribuição, ou salário de benefício dos servidores ativos, efetuadas mensalmente ao IPMU.

Art. 2º Esta Lei entra em vigor na data de sua publicação, revogando a Lei 3400 de 24 de agosto de 2011.

UBATUBA, XX de XXXXX de 2021.

FLAVIA CÔMITTE DO NASCIMENTO
(Flavia Pascoal)
Prefeita Municipal

Registrada e Arquivada nos procedimentos pertinentes, junto a Divisão de Arquivos da Secretaria Municipal de Administração, nesta data.

CONTABILIDADE



Recomendação CNRPPS 02/2021

Orienta e recomenda aos entes federativos o **cumprimento das disposições da Emenda Constitucional nº 103/2019**, e a adoção de providências relacionadas à **discussão e aprovação de proposta da Reforma do Plano de Benefícios**, tendo em vista o atingimento e manutenção do equilíbrio financeiro e atuarial do RPPS.

Conselho Fiscal



Câmara Municipal

Informações com relação ao Resultado da Avaliação Atuarial:

- Regularidade e pontualidade das receitas de contribuições
- Atualização dos Dados Cadastrais

Conselho Fiscal



IPMU/015/2021

Programa de Preparação para Aposentadoria

No **1º Trimestre realizados 155** (cento e cinquenta e cinco) atendimentos e no **2º Trimestre 124** (cento e vinte e quatro) atendimentos:

- realização do cálculo de Aposentadoria,
- orientação para solicitação de Abono de Permanência,
- Certidão de Tempo e Contribuição,
- Reforma da Previdência,
- Valor do Benefício,
- outros assuntos.

Conselho Fiscal



IPMU/015/2021

Programa de Preparação para Aposentadoria

1º Trimestre

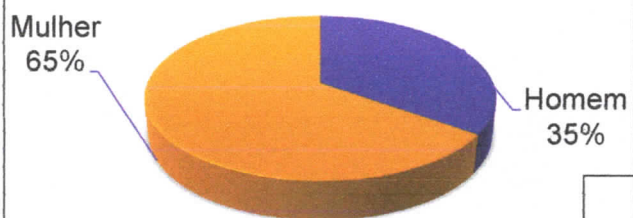

1º Trimestre 155 atendimentos

2º Trimestre

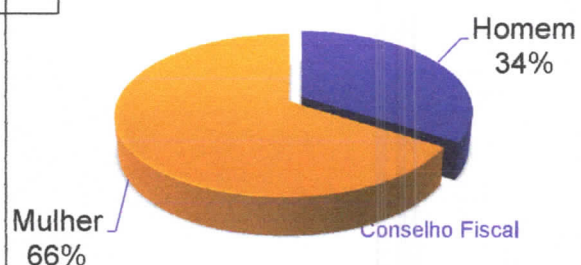

2º Trimestre 124 atendimentos

Conselho Fiscal



IPMU/015/2021

Programa de Preparação para Aposentadoria

1º Trimestre

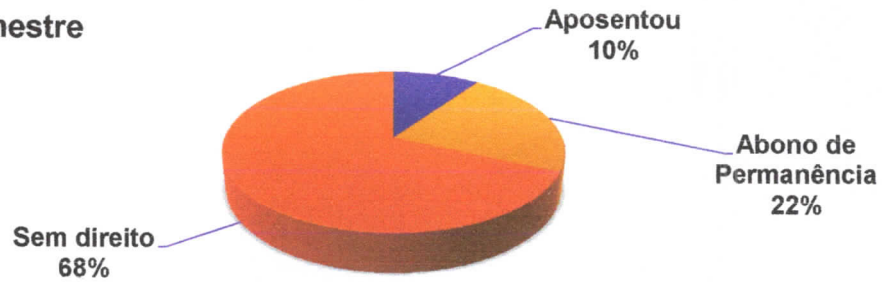

2º Trimestre

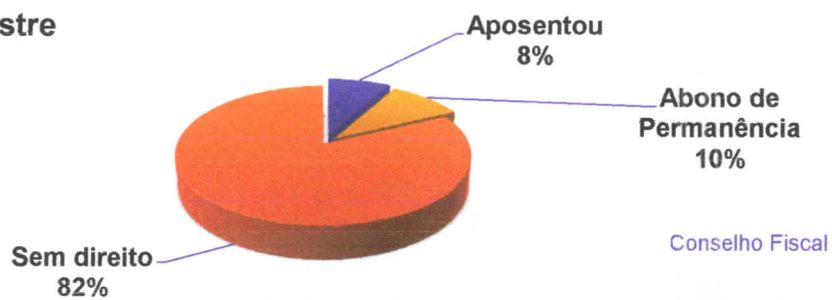

Conselho Fiscal



IPMU/106/2021

Relatório de Atendimento Julho



Conselho Fiscal

Processo IPMU/125/2021

Relatório de Investimentos

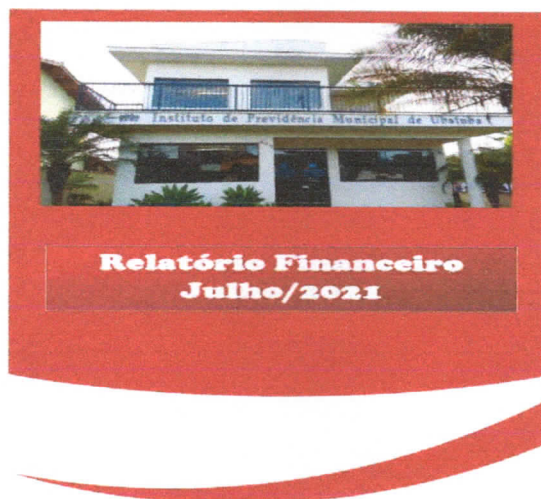

Conselho Fiscal

CENÁRIO MACROECONÔMICO

O segundo semestre do ano teve início com o aumento da preocupação quanto à disseminação da variante delta pelo mundo.

O rápido aumento de novos casos em países europeus motivou discussões sobre seu possível impacto na atividade global, gerando picos de volatilidade nos mercados e uma queda acentuada nas curvas de juros globais. Apesar da elevação de casos, os números de hospitalizações e mortes cresceram em magnitude muito menor. No decorrer do mês, com a inflexão da curva de contágio no Reino Unido e na Espanha e com o suporte da redução das taxas de juros globais, os principais ativos de risco se recuperaram.

- ❖ Para os analistas, os impactos da variante delta na atividade serão limitados nos países que possuem grandes parcelas de suas populações vacinadas.
- ❖ Por outro lado, a disseminação da variante representa um risco para os países atrasados em suas campanhas de vacinação, apesar de o impacto esperado na atividade ser menor que em ondas passadas.

Conselho Fiscal



CENÁRIO MACROECONÔMICO

- ❖ **De modo geral, o mês de julho foi marcado por um aumento de cautela dos investidores** por conta de um crescimento de incertezas relacionadas a variante delta do Coronavírus, e seu potencial impacto principalmente na Europa e Estados Unidos.
- ❖ Além disso, **intervenções políticas em empresas de tecnologia e educação na China** aumentaram a volatilidade dos mercados e as preocupações dos investidores globais.
- ❖ No Brasil as **discussões em torno do orçamento do governo e seus potenciais efeitos fiscais negativos** também acabaram se somando aos movimentos globais, impactando negativamente a bolsa brasileira.

Conselho Fiscal



CENÁRIO MACROECONÔMICO

Julho foi marcado no mercado financeiro pelo ruído político brasileiro e internacional, ainda que contasse com o recesso parlamentar local, com o recrudescimento da pandemia, por conta do avanço da variante Delta da Covid-19, a inflação em ascensão, temporada de balanços corporativos, desaceleração na China, a decisão de juros por parte do Federal Reserve e a busca pela aprovação do plano de infraestrutura de Biden nos EUA.

- ❑ **A inflação tem sido um dos temas mais presentes neste momento no Brasil e no exterior**, em grande parte devido ao impacto de diversas questões recentes, como o choque global de ofertas, que começou com o processo acelerado de formação de estoques da China e se estendeu de 2020 a 2021, acelerando com a recuperação econômica global;
- ❑ **No Brasil, a forte volatilidade cambial** que afetou uma série importante de itens na cesta de preços e o impacto da questão climática no Brasil, com a falta de chuvas afetando desde o custo de alimentos até habitação, com alta de energia elétrica.
- ❑ No Brasil o problema continua nos sinais de **populismo fiscal e rompimento do teto de gastos**, que deterioraram os ativos locais na última sessão do mês de julho, a qual já vinha com bolsa de valores em queda e dólar em alta.

Conselho Fiscal



CENÁRIO MACROECONÔMICO

A **cautela continuará ditando o comportamento dos investidores**. A propagação do coronavírus em várias regiões e a desaceleração da economia da China levantam questões sobre **se a economia global poderá absorver o choque decorrente da redução do apoio monetário**.

Os **ativos brasileiros, estão também sujeitos ao ambiente político atribulado**, piorando o sentimento de deterioração do quadro fiscal doméstico.

As atenções no exterior continuam nos fatores que possam tirar a economia global da trajetória de crescimento. No ambiente interno, a política fiscal segue no radar, acirrando a aversão ao risco.

Conselho Fiscal



MERCADO FINANCEIRO

Julho foi um mês positivo para as bolsas de países desenvolvidos e negativo para as de mercados emergentes.

Medidas de intervenção dos reguladores chineses em diversos setores vêm afetando os preços dos ativos. São alguns os fatores levantados como justificativa para esse controle: proteção dos bancos locais, diminuição do poder de grandes conglomerados privados, segurança de exposição de dados e até busca por mais igualdade social.

No Brasil, o ritmo de vacinação contra coronavírus se mantém elevado, com casos reportados desacelerando.

Do ponto de vista fiscal, a discussão da vez gira em torno dos gastos com precatório do governo federal que pode atrapalhar o cumprimento do teto de gastos no próximo ano.

Conselho Fiscal



Indicadores Renda Fixa

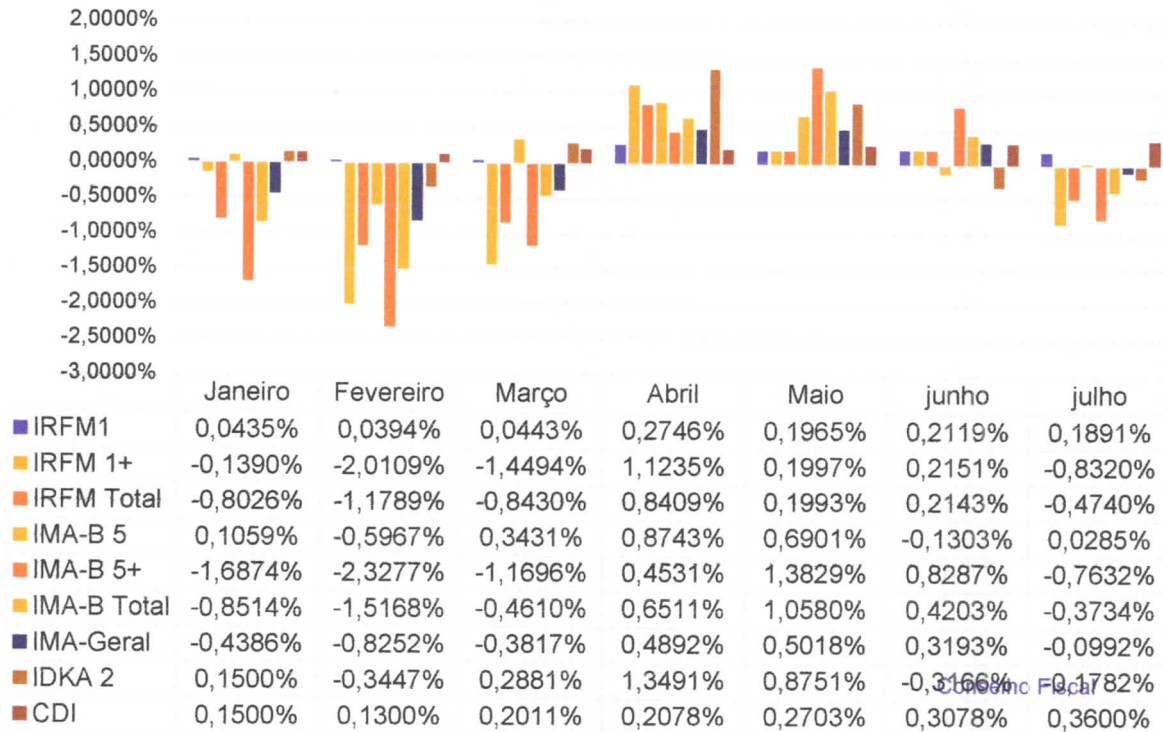

Indicadores Renda Fixa

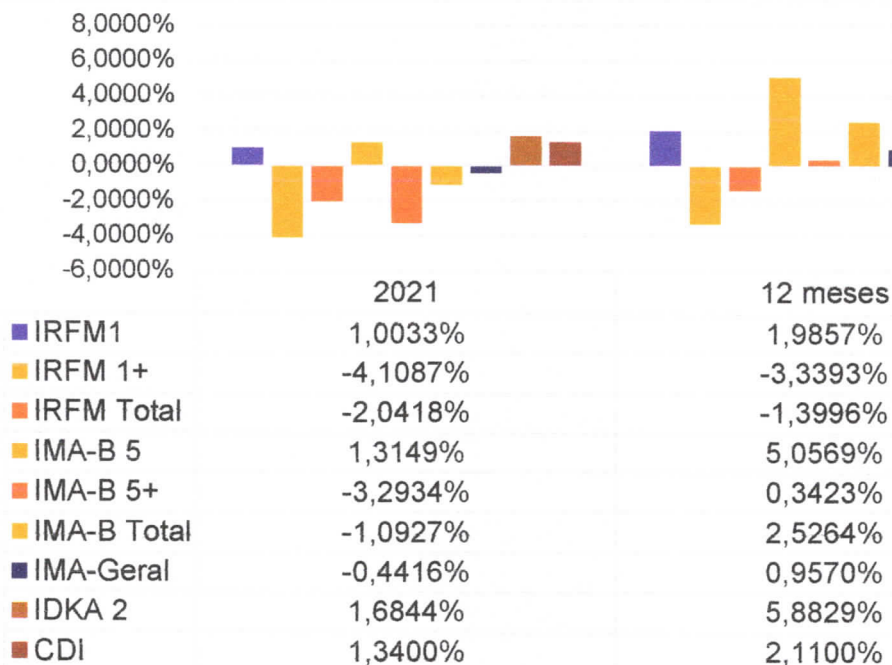



Indicadores Renda Variável



Indicadores Renda Variável

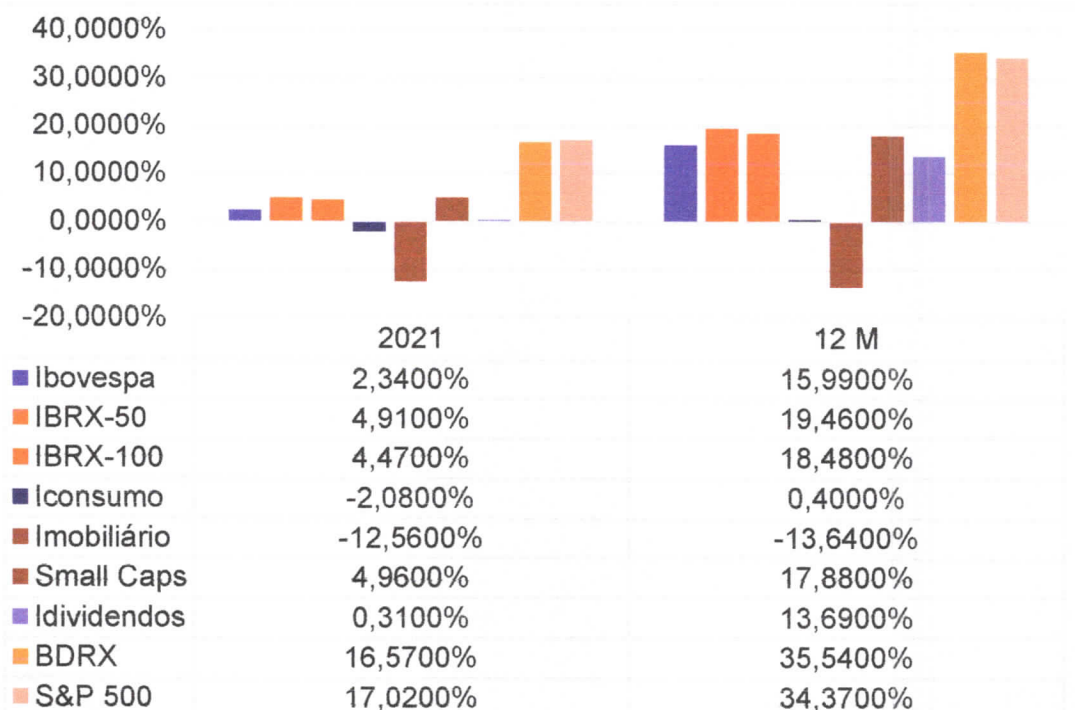



Análise Carteira de Investimentos



Conselho Fiscal



Evolução Patrimônio

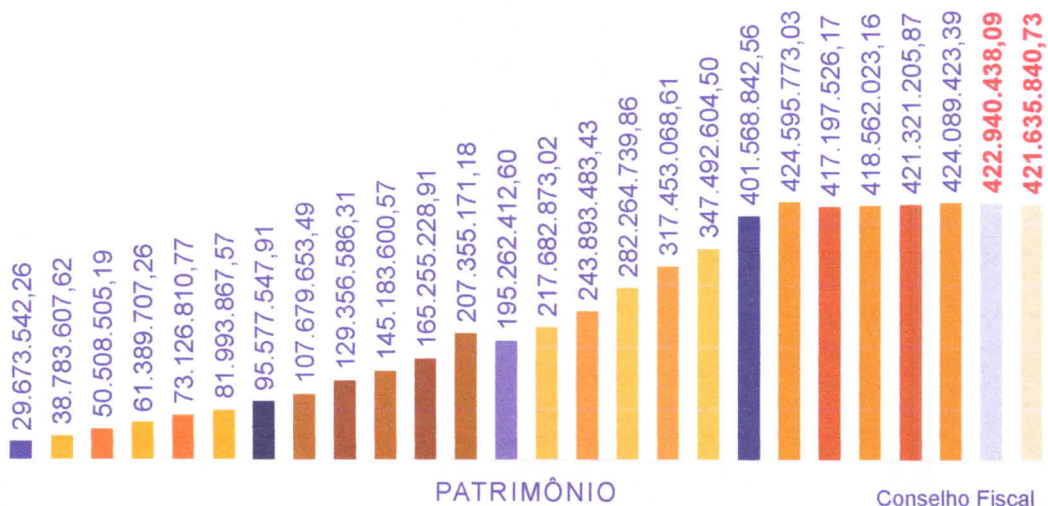

PATRIMÔNIO

Conselho Fiscal



Resultado dos Investimentos

2021	Valorização	Desvalorização	Consolidado
Janeiro	927.887,29	-2.609.270,22	-1.681.382,93
Fevereiro	620.916,18	-4.470.738,02	-3.849.821,84
Março	2.725.727,51	-954.230,52	1.771.496,99
Abril	3.257.112,12	-396.209,16	2.860.902,96
Maiο	3.951.999,58	-1.022.782,06	2.929.217,52
Junho	968.142,69	-854.127,99	114.014,70
Julho	1.729.286,64	-2.848.884,00	-1.119.597,36

Jan/Julho



R\$ 1.024.830,00



Composição da carteira de investimentos

A composição da carteira de investimentos do IPMU no encerramento do mês atende aos requisitos previstos em Lei e cumpre a Política Anual de Investimentos,

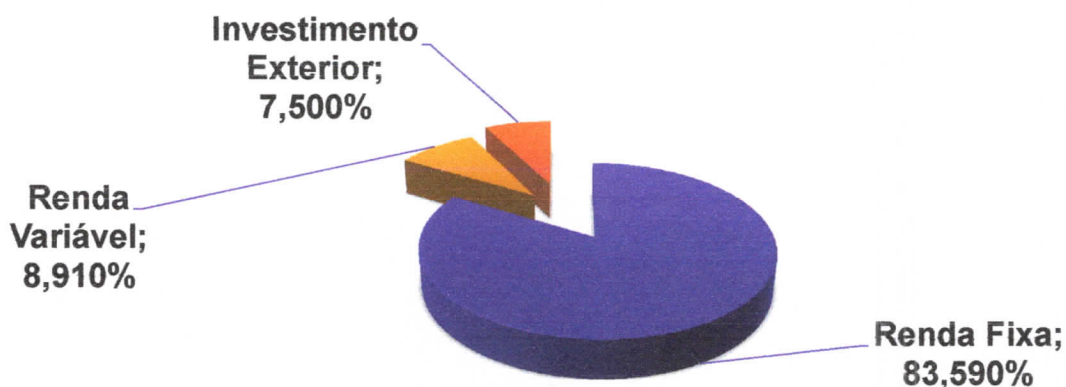



Renda Variável;
37.583.864,18

Investimento
Exterior;
31.637.971,01

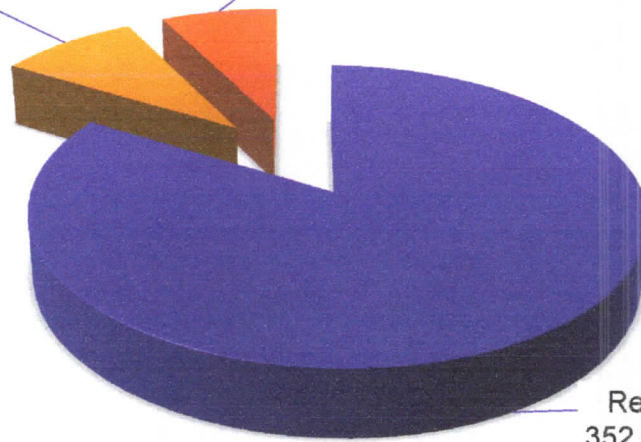

Renda Fixa;
352.414.005,54

Conselho Fiscal



Aplicação por enquadramento

Com relação ao enquadramento, **os recursos do IPMU estão corretamente distribuídos conforme os artigos da Resolução 3.922/10 alterada pelas Resoluções 4.604/17 e 4.695/18**. Os investimentos também estão distribuídos em atendimento aos limites estabelecidos na Política de Investimentos – PAI/2021.

■ Aplicação ■ Mínimo ■ Objetivo ■ Máximo

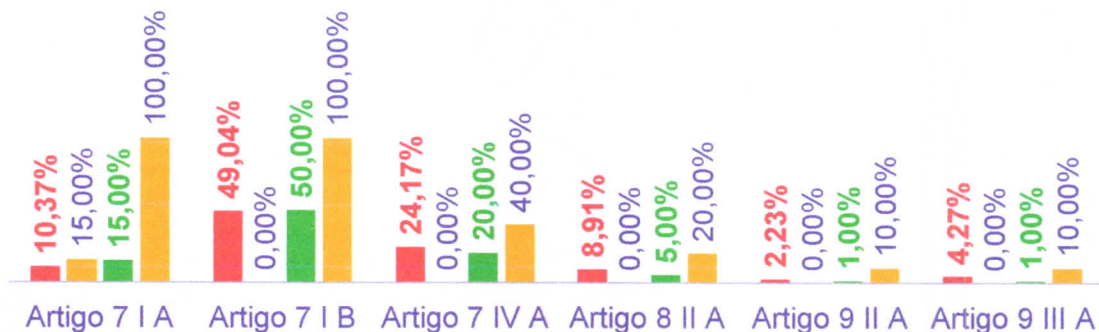

Conselho Fiscal

Aplicação por enquadramento

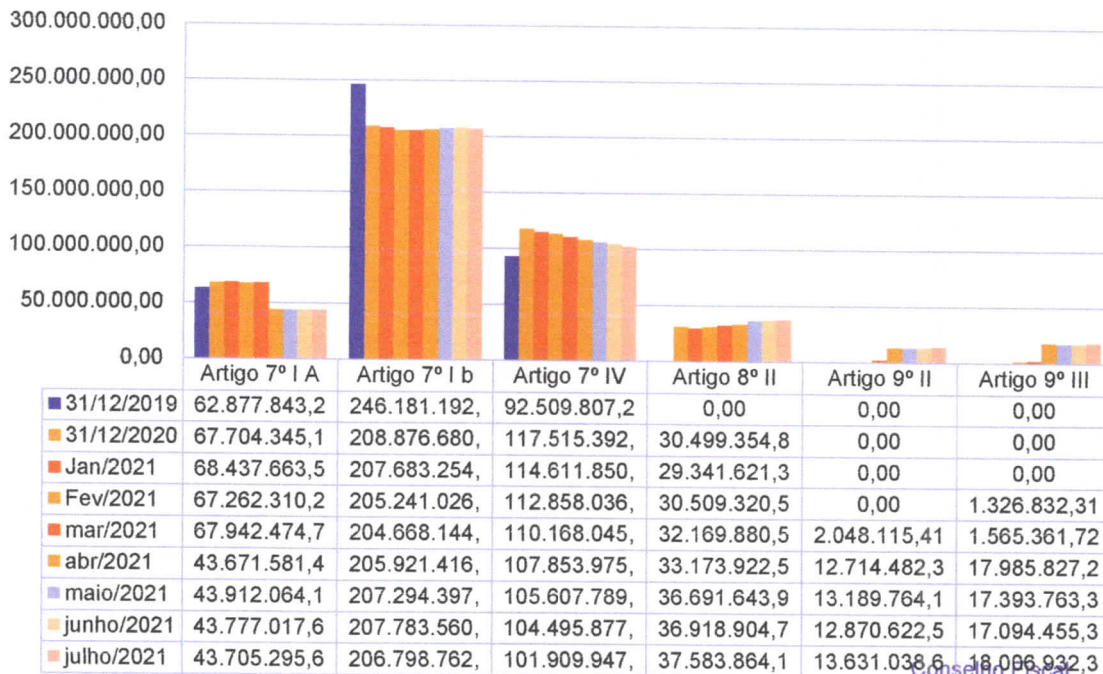

Conselho Fiscal

Diversificação por classe de ativos

Com relação à diversificação por **classe de ativos/fatores de risco**, observamos a seguinte distribuição: quadro-resumo em percentual detalha as alocações do IPMU por enquadramento à Resolução, por classe e categoria de ativos, percentual aprovado na Política de Investimentos e permitido pela legislação.

Esta segregação é muito importante para observar o balanceamento da carteira do IPMU, identificando um **aumento na diversificação e na posição em renda variável**.

Conselho Fiscal



Diversificação por classe de ativos

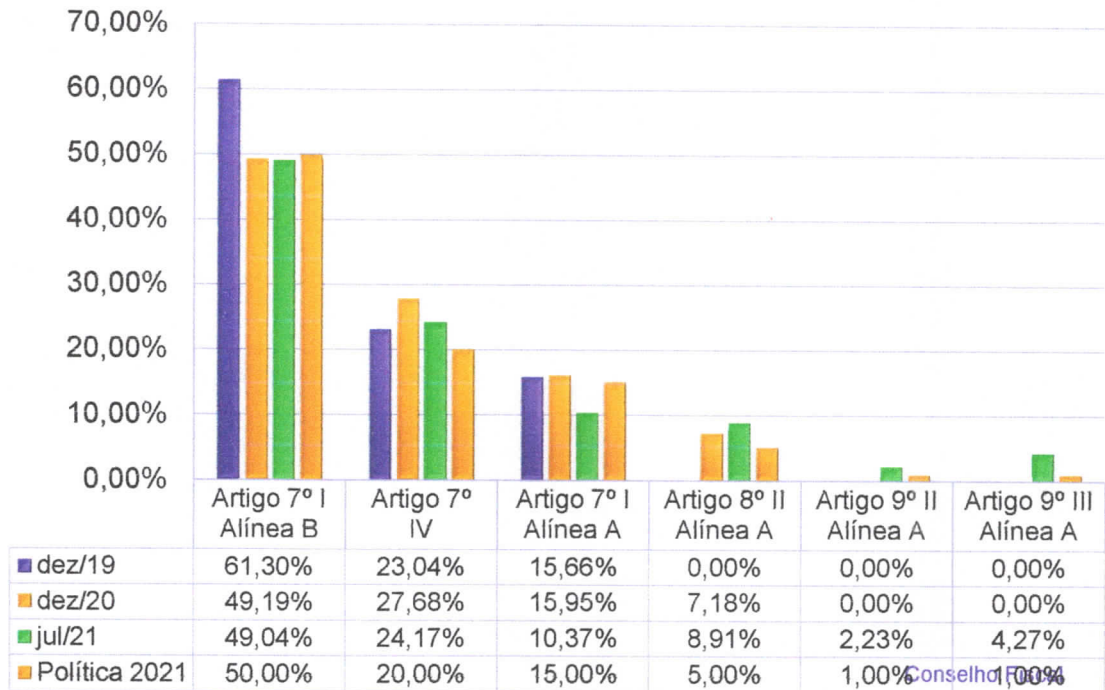

Alocação por gestor

Para a diversificação de ativos, a Política de Investimentos para 2021 estabelece que o IPMU deverá manter seus recursos em no **mínimo 03 (três)** e no **máximo 12 (doze)** instituições financeiras, devidamente autorizadas a funcionar no País pelo Banco Central do Brasil, cujos gestores e administradores figurem entre os **10 (dez) primeiros colocados no ranking da Anbima**.

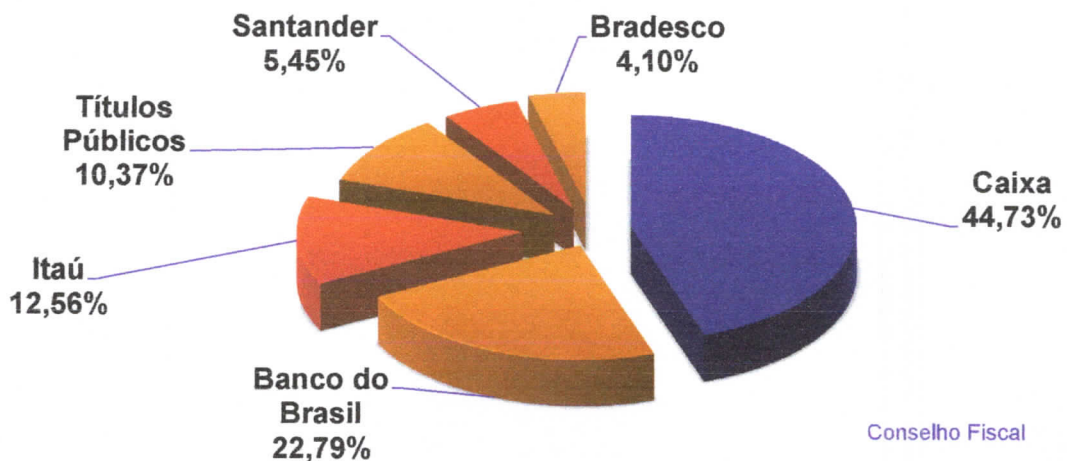



Meta Atuarial

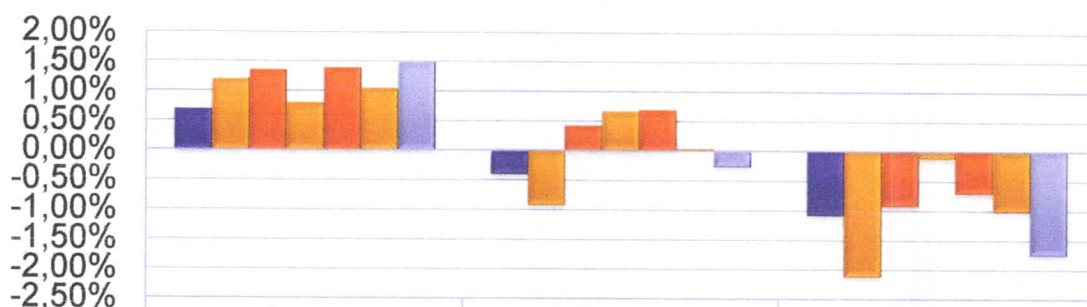

	Meta	Patrimônio	Diferença
■ jan/21	0,69%	-0,39%	-1,08%
■ fev/21	1,20%	-0,92%	-2,12%
■ mar/21	1,35%	0,43%	-0,92%
■ abr/21	0,80%	0,68%	-0,12%
■ mai/21	1,40%	0,69%	-0,71%
■ jun/21	1,04%	0,03%	-1,01%
■ jul/21	1,49%	-0,26%	-1,75%

Conselho Fiscal



Meta Atuarial

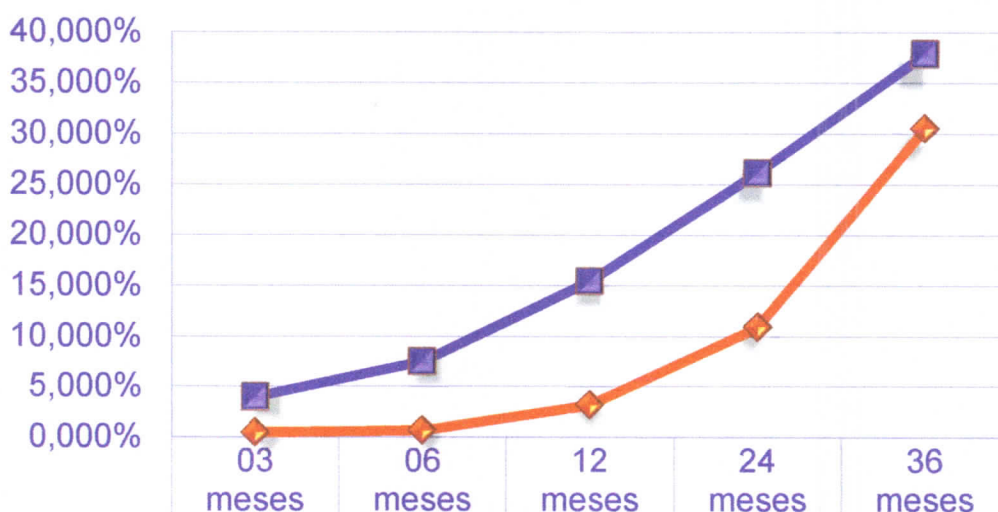

	03 meses	06 meses	12 meses	24 meses	36 meses
◆ Carteira	0,458%	0,642%	3,202%	10,930%	30,516%
■ Meta Atuarial	3,981%	7,503%	15,450%	26,166%	37,872%

Conselho Fiscal



Meta Atuarial x Renda Fixa

20,0000%
15,0000%
10,0000%
5,0000%
0,0000%
-5,0000%
-10,0000%

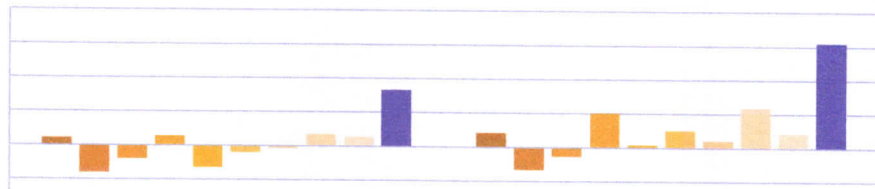

	2021	12 meses
■ IRFM1	1,0033%	1,9857%
■ IRFM 1+	-4,1087%	-3,3393%
■ IRFM Total	-2,0418%	-1,3996%
■ IMA-B 5	1,3149%	5,0569%
■ IMA-B 5+	-3,2934%	0,3423%
■ IMA-B Total	-1,0927%	2,5264%
■ IMA-Geral	-0,4416%	0,9570%
■ IDKA 2	1,6844%	5,8829%
■ CDI	1,3450%	2,1100%
■ Meta Atuarial	8,2400%	15,4503%

Conselho Fiscal



Meta Atuarial x Renda Variável

40,0000%
30,0000%
20,0000%
10,0000%
0,0000%
-10,0000%
-20,0000%

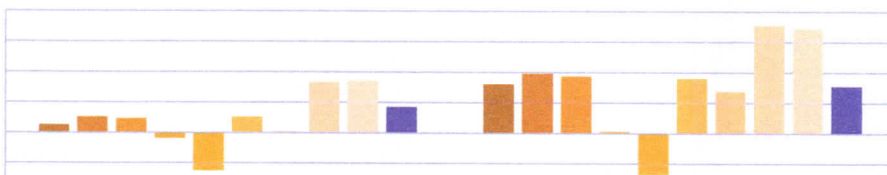

	2021	12 M
■ Ibovespa	2,3400%	15,9900%
■ IBRX-50	4,9100%	19,4600%
■ IBRX-100	4,4700%	18,4800%
■ Iconsumo	-2,0800%	0,4000%
■ Imobiliário	-12,5600%	-13,6400%
■ Small Caps	4,9600%	17,8800%
■ Idividendos	0,3100%	13,6900%
■ BDRX	16,5700%	35,5400%
■ S&P 500	17,0200%	34,3700%
■ Meta Atuarial	8,2400%	15,4503%

Conselho Fiscal

Diversificação por classe de ativos fatores de risco

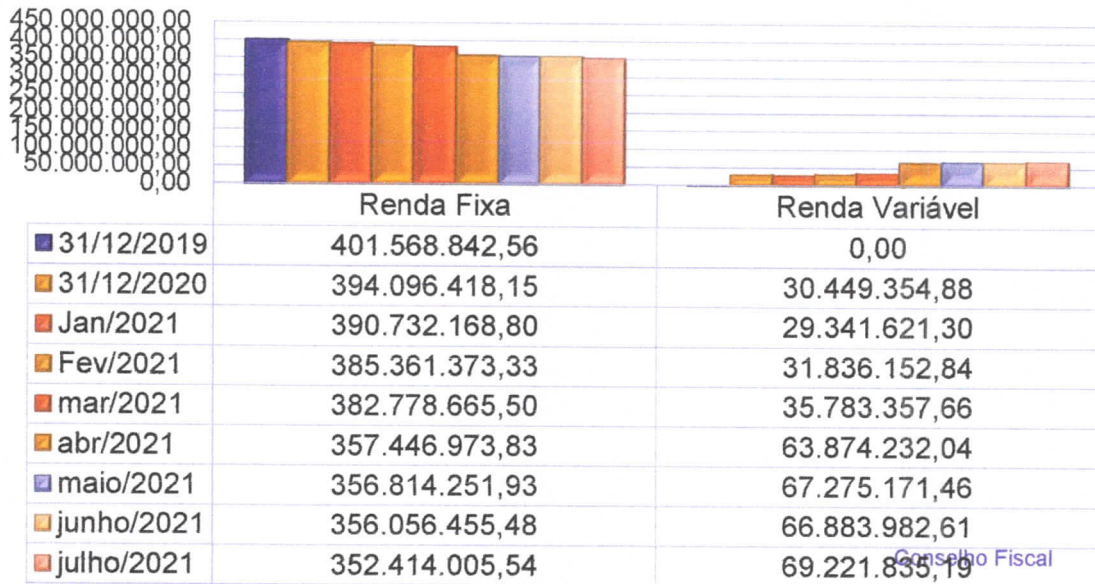

Conselho Fiscal

Deliberação Comitê de Investimentos 25/08/2021





Carteira de Investimentos 07/2021

	Saldo	% PL IPMU	Mês	Ano
Caixa Gestão Estratégica	61.218.202,83	14,519%	-0,7756%	-0,0639%
BB RF Alocação Ativa	59.547.209,63	14,123%	-0,2496%	-0,9290%
Caixa Brasil IMA-B	56.713.230,51	13,451%	-0,3986%	-1,2305%
Itaú Alocação Dinâmica	52.966.384,99	12,562%	0,1600%	1,1600%
Títulos Públicos 2024	43.705.295,69	10,366%	-0,1600%	0,0900%
Caixa FI Ações Small Caps	19.441.027,48	4,611%	-5,2517%	5,5983%
Caixa FI Ações Infraestrutura	18.142.836,70	4,303%	-3,0948%	-0,6561%
Bradesco Alocação Dinâmica	17.267.242,32	4,095%	-0,1111%	-0,5038%
Caixa Brasil IMA-B 5+	13.366.363,07	3,170%	-0,7649%	-3,3996%
BB Alocação Retorno Total	12.246.770,81	2,905%	-0,1110%	-0,5038%
Santander Global Equities IE	11.685.816,92	2,772%	5,2000%	12,9700%
Caixa Ações BDR Nível I	9.651.822,73	2,289%	5,4200%	14,2300%
Santander Ativo RF (150)	9.434.699,13	2,238%	0,2800%	1,0900%
BB IMA-B 5+	9.149.406,69	2,170%	-0,7763%	-3,3890%
BB Ações ESG Globais	8.355.109,63	1,982%	5,2426%	13,6383%
Caixa Brasil RF Ativo	8.136.911,85	1,930%	-0,6069%	0,1074%
BB Previdenciário RF TP 2022	6.804.349,84	1,614%	0,6563%	2,8559%
Santander Ativo RF (350)	1.857.938,18	0,441%	0,2800%	1,0900%
Caixa Multigestor Equities IE	1.945.221,73	0,461%	4,0483%	7,2023%

	Valorização	Desvalorização	Acumulado
Títulos Públicos	2.974.990,88	-887.278,03	2.087.712,85
4.400 NTN-C 01.04.2021 (IGPM)	2.047.084,78	0,00	2.047.084,78
11.150 NTN-B 15.08.2024 (IPCA)	927.906,10	-887.278,03	40.628,07
Fundos 100% Títulos Públicos	3.406.088,72	-5.311.414,91	-1.905.326,19
BB Previdenciário Alocação	718.346,94	-1.276.756,82	-558.409,88
BB Previdenciário Títulos 2022	190.266,05	-157,60	190.108,45
BB Previdenciário IMA-B 5+	235.191,26	-556.149,55	-320.958,29
Caixa Brasil IMA-B 5+	345.676,93	-816.065,45	-470.388,52
Caixa Brasil Gestão Estratégica	752.263,05	-791.378,96	-39.115,91
Caixa Brasil IMA-B	1.164.344,49	-1.870.906,53	-706.562,04
Fundo Renda Fixa DI	1.314.932,65	-728.377,54	586.555,11
Bradesco FIC FI Alocação	220.917,87	-394.850,46	-173.932,59
BB Previdenciário Retorno Total	164.575,08	-226.595,61	-62.020,53
Caixa Brasil RF Ativa	100.579,33	-91.851,09	8.728,24
Itaú Institucional Alocação	656.734,62	0,00	656.734,62
Santander RF Ativo (350)	22.310,55	-2.104,49	20.206,06
Santander RF Ativo (150)	149.815,20	-12.975,89	136.839,31
Fundo Renda Variável	4.849.697,74	-4.151.188,44	698.509,30
Caixa Small Cap Ativo	2.834.619,32	-1.971.157,01	863.462,31
Caixa Infraestrutura	2.015.078,42	-2.180.031,43	-164.953,01
Fundo Renda Variável	670.115,33	-957.076,68	-286.961,35
Caixa Multigestor Equities	92.679,37	-47.457,64	45.221,73
Santander Global Equities	577.435,96	-909.619,04	-332.183,08
Fundo Renda Variável	965.246,69	-1.120.906,37	-155.659,68
BB Ações ESG Globais	423.937,82	-541.420,23	-117.482,41
Caixa Ações BDR Nível I	541.308,87	-579.486,14	-38.177,27



Estratégia de Investimentos

- 1) Fundos de renda variável:** acompanhamento do mercado e aplicação, quando favorável e de forma gradativa, os repasses das contribuições previdenciárias, compensação previdenciária e parcelamento da dívida previdenciária, preferencialmente nos fundos enquadrados no Artigo 9º (investimento no exterior), por ser produto de investimento descorrelacionado do cenário local.
- 2) Folha de Pagamento:** para cobertura da folha de pagamento, realizar resgate do fundo de investimentos **Santander Renda Fixa Ativa** (CNPJ 26.507.132/001-06).
- 3) Manutenção das aplicações,** sem realizar realocação de recursos.

Conselho Fiscal



Capacitação



Terceira edição, espaço para adquirir conhecimentos sobre investimentos para RPPS, conhecer detalhadamente as alterações na Legislação e interagir com Gestores de RPPS e os Especialistas em Investimentos mais renomados do Brasil.

Participantes: Comitê de Investimentos

Conselho Fiscal



Capacitação



17º Edição, espaço para adquirir conhecimentos sobre investimentos, benefícios, contabilidade, gestão administrativa, conhecer detalhadamente as alterações na Legislação e interagir com Gestores de RPPS e os Especialistas Previdenciários mais renomados do Brasil.

Participantes: Conselho de Administração, Conselho Fiscal e Diretoria Executiva

Conselho Fiscal



Capacitação



Disponível dentro da plataforma do evento (<https://aovivo.apeprem.com.br>) as palestras lá ministradas, para que assim possam assistir novamente e desfrutar ao máximo das informações lá prestadas e adquirir cada vez mais conhecimento. Ficará disponível o acesso a plataforma até o dia 30/09/2021.

Recomendações para acesso a plataforma:

Login: CPF sem ponto ou dígito.

Senha: CPF sem ponto ou dígito.

Conselho Fiscal



Apeprem - Livros

HOME - ABIPM x Apeprem - Associação Paulista x +

apeprem.com.br/acervo

Appi SAF Tribunal Votemai Página Inicial Quantum Aes Previdência Valor XP LOG-IN Operadora CADPREV BE Opmak Home Broker Investing Lista de leitura

LIVROS ASPECTOS RELEVANTES DOS RPPS

A APEPREM, em sua histórica jornada de defesa das políticas voltadas para os RPPS paulistas, tem mantido permanente apoio à publicação periódica de matérias previdenciárias, condensadas em forma de livro, sob o título REGIMES PRÓPRIOS – Aspectos Relevantes. Renomados colaboradores têm prestado enorme contribuição a este projeto, com rias abordagens sobre assuntos sempre atuais e recorrentes de nosso mundo previdenciário. As matérias enfocam, no mais das vezes, aspectos conflitantes da legislação, propostas de alteração das normas, jurisprudências, e outros assuntos relevantes da previdência funcional.

Sentimo-nos orgulhosos de poder prestar nossa colaboração, de tão valiosa iniciativa, contribuindo para que a cultura previdenciária se expanda cada vez mais, e que a previdência no serviço público desenvolva-se com responsabilidade, com visão estatista, com sustentabilidade e respeito à coisa pública.

REGIMES PRÓPRIOS

Edição:14ª

Aspectos relevantes

Publicado:2019

REGIMES PRÓPRIOS

Edição:12

Windows Digite aqui para pesquisar

Área do Trabalho 25°C 26/08/2021



Cronograma de Reunião

Setembro 2021						
D	S	T	Q	Q	S	S
			1	2	3	4
5	6	7	8	9	10	11
12	13	14	15	16	17	18
19	20	21	22	23	24	25
26	27	28	29	30		

Quinta-Feira, 9 de Set

Reunião
Banco do
Brasil
16h
online

Setembro 2021						
D	S	T	Q	Q	S	S
			1	2	3	4
5	6	7	8	9	10	11
12	13	14	15	16	17	18
19	20	21	22	23	24	25
26	27	28	29	30		

Quarta-Feira, 29 de Set

Reunião
Ordinária
9h
Presencial

Conselho
Fiscal



Conselho Fiscal